3 디지털 윤리

디지털 사회에서 올바른 행동과 가치를 지키는 것을 의미한다. 인공지능, 빅데이터 등 다양한 새로운 디지털 기술이 등장한 디지털 사회에서는 온라인이나 디지털 커뮤니티에서 다른 사람들과 만나고 정보를 공유한다. 디지털 사회에서 올바르게 살아가기 위해 나와 다른 사람의 개인 정보를 보호하고, 예의와 책임으로 타인을 존중하며, 디지털 기술을 올바르게 사용하는 등 디지털 윤리 의식을 갖추어야 한다.

▼ 디지털 윤리의 기본 소양

개인 정보 보호	개인 정보의 중요성, 온라인에서의 안전한 정보 공유 방법을 안다.
온라인 행동과 네티켓	온라인 커뮤니티에서의 적절한 행동, 디지털 발자국과 사이버 폭력을 방지한다.
저작권 이해	저작권이 있는 콘텐츠를 올바르게 사용한다.
미디어 문해력	온라인에서 올바르게 정보를 찾고 평가하고 사용하며, 가짜 뉴스를 판별할 수 있다.
사이버 보안	컴퓨터 바이러스, 피싱, 스팸 등으로부터 정보를 보호한다.

디지털 발자국
사용자가 인터넷상에 남겨 놓은 SNS 계정이나 커뮤니티 게시글, 쇼핑몰 후기 댓글 등의 디지털 기록을 말한다.

하나 더 알기 디지털 환경에서 의사소통은 이렇게!

디지털 미디어로 의사소통을 하지만 상대 역시 사람임을 기억한다.

실제 생활에서 적용된 것처럼 온라인에서도 똑같은 기준과 행동을 한다.

현재 내가 어떤 곳에 접속해 있는지 알고 그 공간의 문화에 어울리게 행동한다.

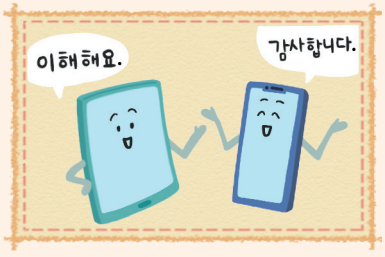

다른 사람의 시간과 상황을 존중한다.

논쟁은 이성적이고 절제된 감정과 상대를 존중하는 마음으로 시작한다.

나의 생활처럼 다른 사람의 생활을 배려하고 존중한다.

디지털 사회에서 발생하는 여러 사례를 보고 주의할 점과 생각할 점을 이야기해 보자.

▼ 디지털 사회에서 발생하는 여러 사례

개인 정보 수집

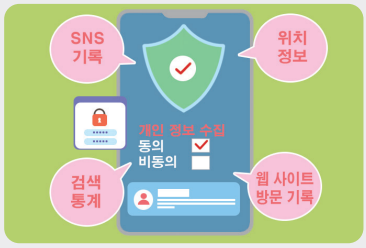

온라인에서 다양한 활동과 나의 검색 정보 등을 맞춤형 광고에 사용한다. 적법하게 동의를 받지 않거나 기본값을 '동의'로 설정하고 서비스에 가입시켜 나도 모르게 나의 활동 정보를 제공하게 된다.

수집 피해를 막기 위해 우리가 주의해야 할 일은 무엇인지 찾아보자.

디지털 자아

디지털 세상에서 형상되는 가상의 자아를 의미한다. SNS의 프로필이나 게임 속 캐릭터 등 온라인상에서 표현하는 나의 모습이다. 아침에 일어나자마자 SNS의 '좋아요'와 '댓글'을 확인하고 현실의 모습과는 다른 사진과 영상을 SNS에 업로드한다.

발표 디지털 세상과 현실 세계 속의 나의 모습은 어떻게 다른지 생각해 보자.

저작권 침해

인기 있는 채널의 영상, 썸네일과 콘텐츠 전개, 대본 등 표현 방식과 유사한 채널을 운영한다. 또는 블로그나 커뮤니티의 인기 있는 글을 가져오거나 다른 사람이 만든 음원을 배경 음악으로 사용하여 동영상을 만들어 업로드한다.

조사 이 사례에서 저작권 침해의 문제점을 찾아보자.

가짜 뉴스 판별하기

연구에 따르면 허위 조작 정보가 1,500명에게 도달하는 데 걸린 시간은 진짜 뉴스가 1,500명에게 도달하는 데 걸린 시간보다 6배가 더 빠르다고 한다. 인터넷의 수많은 정보 중에 올바른 정보를 선별할 수 있어야 한다. 특히 가짜 뉴스 속에 포함된 혐오적 관점이나 선입견 등을 주의해야 한다.

탐색 가짜 뉴스를 판별하는 방법을 알아보자.

사이버 불링

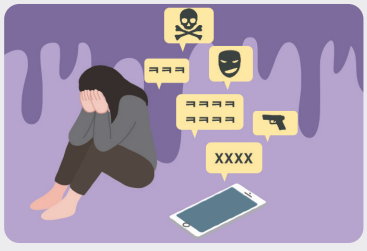

사이버 공간에서 불특정 다수가 소수의 사람을 대상으로 악성 댓글이나 메신저로 괴롭히는 것이다. 채팅방에 피해자를 초대하여 쉴 새 없이 욕설을 하거나 채팅방을 나가지 못하게 하는 것, SNS상에 피해자의 신상과 사진을 올리고 비방하는 댓글을 다는 것, 기프티콘이나 이모티콘 등을 갈취하는 것 등이 해당된다.

발표 사이버불링을 예방하기 위한 방법을 찾아 발표해 보자.